



# Verslag

VERSLAG NR

GEN/15/61492999/00/NL/000

Origineel



Uw klantnummer: 100183559

Contractnummer: 2263669/123000



040 - INSP

## Verslag van controle van elektrische installaties op laagspanning en op zeer lage spanning

Molenweg 12, 9230 Wetteren



**Uitgevoerd op:**

15/05/2025 07:02 - 07:48



**Uitgevoerd door:** BJÖRN VEKEMAN (6817)

**Niet conform**

### IDENTIFICATIE VAN DERDEN

#### Eigenaar

Naam, Voornaam	Meersman
Adres	Molenweg 12 - 9230 Wetteren

#### Opdrachtgever van de controle

Naam, Voornaam	Certimax BV
Adres	Bergwegel 7, 9820 Merelbeke

### IDENTIFICATIE VAN DE ELEKTRISCHE INSTALLATIE

Vinçotte ID	100 362 974
Adres	Molenweg 12, 9230 Wetteren
EAN-code	Niet meegedeeld
Netbeheerder naam	Fluvius
Nr Teller	7.490.696
Teller index dag	86758
Teller index nacht	61995
Gecontroleerde installatie	- Wooneenheid
Type installatie	Huishoudelijke installatie

#### VINÇOTTE vzw

Erkend controleorganisme - Externe Dienst voor Technische Controles op de werkplaats (EDTC)  
Maatschappelijke zetel : Jan Olieslagerslaan 35 1800 Vilvoorde België tel: +32 9 244 78 30 buildingreportingnorth@vincotte.be  
BTW BE 0402.726.875 RPR Brussel BNP Paribas Fortis: BE25 2100 4144 1482 BIC : GEBABEBB

## GEGEVENS VAN DE CONTROLE

Basis van onderzoek	- AREI - Boek 1 van het koninklijk besluit van 08/09/2019 tot vaststelling van Boek 1 betreffende de elektrische installaties op laagspanning en op zeer lage spanning, Boek 2 betreffende de elektrische installaties op hoogspanning en Boek 3 betreffende de installaties voor transmissie en distributie van elektrische energie (B.S. 28/10/2019)
Type controle	- 8.4.2. Controlebezoek verkoop oude huishoudelijke elektrische installatie
Datum van de uitvoering van de installatie	- Vóór 01/10/1981

## GEGEVENS VAN DE ELEKTRISCHE INSTALLATIE

Voeding	Via meters DNB
Bescherming aansluiting	- Nominale waarde van de geplaatste bescherming
Nominale waarde van de geplaatste bescherming (A)	40
Type van de algemene schakelaar	- Scheidingsschakelaar

## BESCHRIJVING VAN DE ELEKTRISCHE INSTALLATIE

LS-bord: ALSB 1

Aardverbindingssysteem - TT



( Elektrisch bord )

## LS-bord: ALSB 2

Aantal kringen

3



( Elektrisch bord )

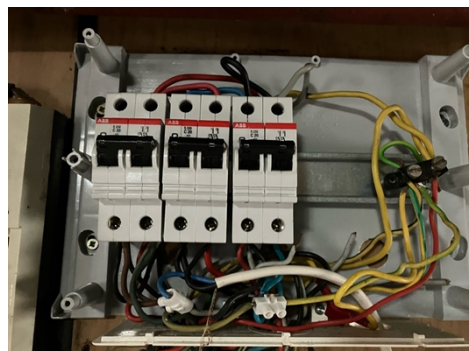

( Elektrisch bord - binnenkant )

## LS-bord: ALSB 3

Aardverbindingssysteem

- TT



( Elektrisch bord )

## LS-bord: ALSB 4



( Elektrisch bord )

LS-bord: ALSB 5

Aardverbindingssysteem

- TT



( Elektrisch bord )

## LS-bord: ALSB 6

Aardverbindingssysteem

- TT



( Elektrisch bord )

## LS-bord: ALSB 7

Aardverbindingssysteem

- TT



( Elektrisch bord )

## RESULTATEN VAN DE CONTROLE

### Uitgevoerde controles

Uitvoering van de elektrische installatie overeenkomstig de eendraadsschema's en de situatieplannen	Niet van toepassing / nazicht niet mogelijk
Test werking van de differentieelstroominrichtingen (testknop)	Niet van toepassing / nazicht niet mogelijk
Test werking van de differentieelstroominrichtingen (foutlus)	Niet van toepassing / nazicht niet mogelijk
Visuele controle van vast of vast opgesteld materieel dat gevaar kan opleveren voor personen en goederen	Niet in orde
Visuele controle van verplaatsbaar materieel dat gevaar kan opleveren voor personen en goederen	Niet van toepassing / nazicht niet mogelijk
Beschermingsmaatregelen RA	Niet in orde
Beschermingsmaatregelen OA	Niet in orde
Continuïteit van de equipotentiale verbindingen (hoofd- en bijkomende) en van de beschermingsgeleiders	Niet in orde
Overeenstemming tussen de geïnstalleerde beschermingsinrichtingen tegen overstroom en de doorsneden	Niet in orde
De eventuele foto's ter illustratie van bv. inbreuken, opmerkingen, nota's, ... worden als voorbeeld gegeven en zijn niet limitatief.	
Alleen de zichtbare en toegankelijke delen van de installatie werden gecontroleerd.	

### Metingen en beproevingen

Meting spreidingsweerstand	Geen meting mogelijk
----------------------------	----------------------

### Vastgestelde inbreuken

#### Installatie

#### Aarding

- Een demonteerbaar aansluitstuk (aardingsonderbreker) dient aangebracht te worden in de aardgeleider teneinde de meting van de verspreidingsweerstand mogelijk te maken (B1: 2.5.; 5.4.3.5.; B2: 2.5.; 5.4.2.2.; B3: 2.5.; 5.4.3.5.).
- De beschermingsgeleider (PE) over de hele installatie verdelen (B1: 4.2.4.3.; 5.4.3.6.; B3: 5.4.3.6.).
- De continuïteit van de beschermingsgeleider(s) naar de aarde dient verzekerd te worden (B1:



5.4.3.5.; B3: 5.4.3.5.).

- Een aarding verwezenlijken overeenkomstig de voorschriften (B1: 4.2.3.2.; 5.4.2.; 5.4.3.; B2: 4.2.5.2.; 5.4.2.; B3: 4.2.3.2.; 4.2.5.2.; 5.4.2. ; 5.4.3. ).

#### Equipotentiale verbinding

- Bijkomende equipotentiaalverbinding(en) verwezenlijken met geel/groene geleider(s), doorsnede minstens 4 mm<sup>2</sup> (of 2.5 mm<sup>2</sup> onder buis) (B1: 5.1.6.2.; 5.4.4.2.; B3: 5.1.6.2.; 5.4.4.2.).
- Een hoofd-equipotentiaalverbinding is te installeren en te verbinden (B1: 4.2.3.2.; 4.2.3.4.; 5.4.4.1.; B3: 4.2.3.2.; 4.2.3.4.; 5.4.4.1.).

#### Leidingen

- De leiding(en) is (zijn) te bevestigen met aangepaste bevestigingsmiddelen (B1: 5.2.2.; 5.2.9.5.; B3: 5.2.2.; 5.2.10.4.).



- De geleiders van het type VOB moeten in daarvoor bestemde buizen/kabelgoten geïnstalleerd worden (B1: 5.2.9.3.; B3: 5.2.10.4.).
- De buis omheen de geleiders is niet volledig ingevoerd doorheen de behuizing van het aangesloten toestel (B1: 5.2.6.; B3: 5.2.6.).



- De niet-gepantserde kabel(s) moeten mechanisch beschermd worden waar ze aan beschadiging of schokken blootgesteld zijn (doorgang van muren, plafonds, enz.) (B1: 5.2.1.5.; 5.2.9.5; B3: 5.2.1.1.; 5.2.10.4.; 7.1.6.9.).



#### Onrechtstreekse aanraking

- De algemene differentieelstroominrichting die wordt geplaatst in huishoudelijke installaties dient ten minste van het type A te zijn (B1: 5.3.5.3.).



## Schema's, Plannen, Documenten

- Eéndraadsschema('s) van de huishoudelijke installatie, stroombaanschema('s) van de niet-huishoudelijke installatie (Boek 1), principeschema (Boek 3), is (zijn) te voorzien (B1: 3.1.2.; 9.1.1.; 9.1.2.; B3: 3.1.2., 9.1.1.).
- Situatieplan(nen) van de installatie is (zijn) te voorzien (B1: 3.1.2., 9.1.1., 9.1.2.).

## Verbruikers

- De kabel(s) dien(t)(en) ingevoerd te worden d.m.v. wartel(s) (B1: 5.2.6.1.; B3: 5.2.6.1.).
- Het materiaal moet gekozen en geplaatst worden overeenkomstig de uitwendige invloeden (B1, B2, B3: 5.1.4.).
- Gebruik materiaal met een beschermingsgraad die minstens IP4X (IPXX-D) is (B1: 5.1.4.; 4.2.2.3.; B3: 5.1.4.; 4.2.2.2. ).





- Contactdozen, conform NBN C61-112, met kinderbeveiliging en aardingscontact plaatsen (B1: 5.3.5.2.).



## LS-bord: ALSB 1

### Borden/omhulsel/deuren

- De aanduiding van de stroomkringen en/of apparatuur, aansluitklemmen, enz. dient aangebracht of vervolledigd te worden (B1: 2.8.1.; 3.1.3.; 5.3.6.1.; 5.3.6.2.; B3: 2.8.1.2.; 3.1.3.; 5.3.6.1.).
- De genaakbare, naakte onder spanning staande delen zijn niet op een afdoende wijze afgeschermd (B1: 4.2.2.3.; 5.1.4.; B3: 4.2.2.2.; 5.1.4.).
- De niet-gebruikte invoeringen van het schakelbord of kast dienen afgedicht te worden (B1: 4.2.2.3.; 5.1.4.; 5.3.5.1.; B3: 4.2.2.2.; 5.1.4.; 5.3.5.1.).

### Diverse + verlichting

- Pictogram "elektrisch gevaar" dient aangebracht te worden.

### Onrechtstreekse aanraking

- De beveiliging tegen elektrische schokken door onrechtstreekse aanraking is niet verzekerd (de veiligheidscurve is niet gerespecteerd; de lengte is te groot in verhouding tot de doorsnede van de stroombaan). Eén of meerdere maatregel(en) dien(t)(en) genomen te worden: - een lokale equipotentiale verbinding voorzien - de overstroombeveiliging aanpassen - de doorsnede aanpassen - een differentieelschakelaar voorzien (B1: 4.2.3.4.; B3: 4.2.3.4.).
- Een afzonderlijke differentieelschakelaar met een gevoeligheid van 30 mA plaatsen voor wasmachine, vaatwasmachine en/of droogkast en gelijkaardige toestellen in een huishoudelijke installatie (B1: 4.2.4.3.).
- Verzegelbare algemene differentieelschakelaar(s) plaatsen aan het begin van de huishoudelijke installatie (B1: 4.2.4.3.).
- De algemene differentieelstroominrichting die wordt geplaatst in huishoudelijke installaties dient ten minste van het type A te zijn (B1: 5.3.5.3.).
- De algemene differentieelschakelaar dient aan het begin van de installatie (onmiddellijk stroomafwaarts van kWh-teller) geplaatst te worden, teneinde de bescherming tegen onrechtstreekse aanraking te verzekeren bij gebruik van leidingen van klasse I (vb.: XFVB; VFVB; EXAVB; EVAVB) (B1: 4.2.3.1.; 4.2.4.3.; B3: 4.2.3.1.).
- Een algemene differentieelschakelaar met een nominale stroom ( $I_n$ ) van minstens 40 A en een gevoeligheid van maximum 300 mA dient geplaatst te worden (B1: 4.2.4.3.; 5.3.5.1.; 5.3.5.3.).

### Overstroombeveiliging

- De smeltveiligheidshouders of houders van automatische schakelaars dienen voorzien te worden van calibreerelementen (B1: 5.3.5.5.; B3: 5.3.5.5.).
- Smeltveiligheden met een voldoende onderbrekingsvermogen installeren (B1: 5.3.5.5.; B3:

5.3.5.5.). Zelfde type installeren

## LS-bord: ALSB 2

### Borden/omhulsel/deuren

- De niet-gebruikte invoeringen van het schakelbord of kast dienen afgedicht te worden (B1: 4.2.2.3.; 5.1.4.; 5.3.5.1.; B3: 4.2.2.2.; 5.1.4.; 5.3.5.1.).
- De aanduiding van de stroomkringen en/of apparatuur, aansluitklemmen, enz. dient aangebracht of vervolledigd te worden (B1: 2.8.1.; 3.1.3.; 5.3.6.1.; 5.3.6.2.; B3: 2.8.1.2.; 3.1.3.; 5.3.6.1.).
- Een algemene alpolige scheidingsschakelaar te voorzien (B1: 5.3.5.1.; B3: 5.3.5.1.).

### Diverse + verlichting

- Pictogram "elektrisch gevaar" dient aangebracht te worden.

### Leidingen

- De buis omheen de geleiders is niet volledig ingevoerd doorheen de behuizing van het aangesloten toestel (B1: 5.2.6.; B3: 5.2.6.).



## LS-bord: ALSB 3

### Borden/omhulsel/deuren

- De aanduiding van de stroomkringen en/of apparatuur, aansluitklemmen, enz. dient aangebracht of vervolledigd te worden (B1: 2.8.1.; 3.1.3.; 5.3.6.1.; 5.3.6.2.; B3: 2.8.1.2.; 3.1.3.; 5.3.6.1.).
- De genaakbare, naakte onder spanning staande delen zijn niet op een afdoende wijze afgeschermd (B1: 4.2.2.3.; 5.1.4.; B3: 4.2.2.2.; 5.1.4.).
- Deur of afschermplaat van het schakelbord (terug)plaatsen. Aanraking van naakte onder spanning staande delen is mogelijk (B1: 4.2.2.3.; 5.1.4.; 5.3.5.1.; B3: 4.2.2.2.; 5.1.4.; 5.3.5.1.).
- Het schakelbord aanpassen: de beschermingsgraad tegen rechtstreekse aanraking is onvoldoende (B1/B3: 4.2.2., 5.3.5.1.).

### Diverse + verlichting

- Pictogram "elektrisch gevaar" dient aangebracht te worden.

### Overstroombeveiliging

- Smeltveiligheden met een voldoende onderbrekingsvermogen installeren (B1: 5.3.5.5.; B3: 5.3.5.5.). Zelfde types
- De smeltveiligheidshouders of houders van automatische schakelaars dienen voorzien te worden van calibrelementen (B1: 5.3.5.5.; B3: 5.3.5.5.).

## LS-bord: ALSB 4

### Borden/omhulsel/deuren

- De genaakbare, naakte onder spanning staande delen zijn niet op een afdoende wijze afgeschermd (B1: 4.2.2.3.; 5.1.4.; B3: 4.2.2.2.; 5.1.4.).
- De aanduiding van de stroomkringen en/of apparatuur, aansluitklemmen, enz. dient aangebracht of vervolledigd te worden (B1: 2.8.1.; 3.1.3.; 5.3.6.1.; 5.3.6.2.; B3: 2.8.1.2.; 3.1.3.; 5.3.6.1.).

#### Diverse + verlichting

- Pictogram "elektrisch gevaar" dient aangebracht te worden.

#### Leidingen

- De buis omheen de geleiders is niet volledig ingevoerd doorheen de behuizing van het aangesloten toestel (B1: 5.2.6.; B3: 5.2.6.).

#### Overstroombeveiliging

- De smeltveiligheidshouders of houders van automatische schakelaars dienen voorzien te worden van calibreerelementen (B1: 5.3.5.5.; B3: 5.3.5.5.).

#### LS-bord: ALSB 5

#### Diverse + verlichting

- Pictogram "elektrisch gevaar" dient aangebracht te worden.

#### Overstroombeveiliging

- Aangepaste kortsluitbeveiliging(en) te installeren (B1: 5.3.5.5.; B3: 5.3.5.5.).

#### LS-bord: ALSB 6

#### Diverse + verlichting

- Pictogram "elektrisch gevaar" dient aangebracht te worden.

#### Overstroombeveiliging

- Aangepaste kortsluitbeveiliging(en) te installeren (B1: 5.3.5.5.; B3: 5.3.5.5.).

#### LS-bord: ALSB 7

#### Borden/omhulsel/deuren

- De aanduiding van de stroomkringen en/of apparatuur, aansluitklemmen, enz. dient aangebracht of vervolledigd te worden (B1: 2.8.1.; 3.1.3.; 5.3.6.1.; 5.3.6.2.; B3: 2.8.1.2.; 3.1.3.; 5.3.6.1.).

#### Diverse + verlichting

- Pictogram "elektrisch gevaar" dient aangebracht te worden.

#### Overstroombeveiliging

- Smeltveiligheden met een voldoende onderbrekingsvermogen installeren (B1: 5.3.5.5.; B3: 5.3.5.5.). Zelfde type

### Opmerkingen

#### Installatie

#### Diverse + verlichting

- Schakelaar, contactdoos of aftakdoos herschikken en/of opnieuw bevestigen.



## Nota's

### LS-bord: ALSB 1

- Het aantal stroombanen in het bord kon niet worden bepaald.

### LS-bord: ALSB 3

- Het aantal stroombanen in het bord kon niet worden bepaald.

### LS-bord: ALSB 4

- Het aantal stroombanen in het bord kon niet worden bepaald.

### LS-bord: ALSB 5

- Het aantal stroombanen in het bord kon niet worden bepaald.

### LS-bord: ALSB 6

- Het aantal stroombanen in het bord kon niet worden bepaald.

### LS-bord: ALSB 7

- Het aantal stroombanen in het bord kon niet worden bepaald.

## BESLUIT VAN DE CONTROLE

De in dit verslag beschreven installatie voldoet niet aan de voorschriften vermeld in de rubriek "gegevens van de controle".

Er dient gevolg gegeven te worden aan de opmerkingen die in dit verslag geformuleerd zijn.

Aanbevelingen en/of bijkomende informatie vindt u terug in de nota's van dit rapport.

De koper moet een nieuw controlebezoek laten uitvoeren om het in orde brengen van de installatie na te gaan, binnen een termijn **van 18 maanden** te rekenen vanaf de dag van de verkoopakte.

De ingangsklemmen van de differentieelstroominrichting(en) geplaatst aan het begin van de installatie werden niet verzegeld.



Ir F. Dewint  
Directeur Generaal

## VERWIJZING NAAR DE REGLEMENTAIRE VOORSCHRIFTEN

De Federale Overheidsdienst die Energie onder zijn bevoegdheid heeft moet onmiddellijk in kennis worden gesteld van elk ongeval waarvan personen het slachtoffer zijn en dat rechtstreeks of onrechtstreeks te wijten is aan de aanwezigheid van elektrische installaties.

De werken, nodig om de tijdens het controlebezoek vastgestelde inbreuken te doen verdwijnen, moeten zonder vertraging worden uitgevoerd en dienen alle gepaste maatregelen te worden genomen opdat, indien de installatie in dienst blijft, deze inbreuken geen gevaar vormen voor personen of goederen.

Wanneer er nog inbreuken overblijven bij het nieuwe controlebezoek, uit te voeren binnen de termijn van een jaar, dient het erkend organisme een kopie van het verslag van het controlebezoek te bezorgen aan de Algemene Directie Energie die belast is met het hoog toezicht op de huishoudelijke elektrische installaties.

## INFORMATIENOTA

**Plichten van de verkoper en de koper bij de verkoop van een wooneenheid uitgerust met een oude elektrische installatie.**

### Als het compromis getekend wordt

#### **Wat zijn de plichten van de verkoper/notaris:**

- De verkoper moet het verslag van het controlebezoek en de eventuele bijlagen aan de notaris overhandigen, opdat de notaris dit aan het dossier van verkoop toevoegt ;
- De notaris moet de volgende punten in de akte van verkoop laten vermelden :
  - *de datum van het verslag van het controlebezoek;*
  - *de bevestiging van de overhandiging van het verslag van het controlebezoek aan de koper;*

#### **Als het verslag van het controlebezoek negatief is (installatie niet conform):**

- *de verplichting voor de koper om zijn identiteit en datum van de akte van verkoop schriftelijk mee te delen aan het erkend organisme dat het controlebezoek van de elektrische installatie heeft uitgevoerd.*

### Als de akte van verkoop verleden wordt

#### **Wat zijn de plichten van de koper:**

- De koper dient het dossier van de elektrische installaties (schema's, controleverslag(en),...) in twee exemplaren te bewaren;

#### **Als het verslag van het controlebezoek positief is (installatie conform) :**

- De koper moet het volgende controlebezoek laten uitvoeren binnen de termijn opgenomen in het verslag van het controlebezoek (maximum 25 jaar na de datum van het controlebezoek), of in geval van belangrijke wijziging of uitbreiding van de installatie.

#### **Als het verslag van het controlebezoek negatief is (installatie niet conform) :**

- De koper moet het erkend organisme dat het controlebezoek van de elektrische installatie heeft uitgevoerd schriftelijk informeren over zijn identiteit, de datum van de akte en het betreffende verslag ;
- Na deze melding moet de koper een nieuw controlebezoek door een erkend organisme laten uitvoeren om na te gaan of na de afloop van de termijn van 18 maanden, te rekenen vanaf de datum van de akte van verkoop, de inbreuken verdwenen zijn. De koper kan dit erkend organisme vrij kiezen.

Voor meer informatie:

FOD Economie, K.M.O., Middenstand en Energie  
Algemene Directie Energie – Afdeling infrastructuur en controles  
Adres: Koning Albert II-laan 16, 1000 Brussel

Online diensten voor elektrische installaties:

<https://economie.fgov.be/nl/themas/energie/energiebronnen/elektriciteit/veiligheid-en-controle-van/online-diensten-voor>

Tel. : 0800 120 33 / E-mail : [gas.elec@economie.fgov.be](mailto:gas.elec@economie.fgov.be)  
<https://economie.fgov.be>